

1 Steigers, aanmeervoorzieningen en meerpalen

1.1 Inleiding

Steigers, aanmeervoorzieningen en meerpalen zijn eenvoudige constructies. Hierbij worden palen in het oppervlaktewater of in de oever geslagen of aangebracht. Een meerpaal is een paal in het water, die over het algemeen gebruikt wordt voor het aanmeren van vaartuigen. Wanneer tussen de palen een gording wordt aangebracht, is er sprake van een aanmeervoorziening. Wanneer de ruimte tussen de palen wordt bedekt, waarbij een beloopbaar gedeelte ontstaat, is er sprake van een steiger. Een drijvende steiger valt onder regel 7 "Botenhuizen en plaatsgebonden drijvende objecten".

NB.

Het kan zijn dat u voor het uitvoeren van uw handeling de toestemming nodig heeft van Rijnland als eigenaar van het water of de grond waar u uw handeling in of op gaat uitvoeren. U kunt hierover meer informatie vinden op www.rijnland.net.

1.2 Vragenboom

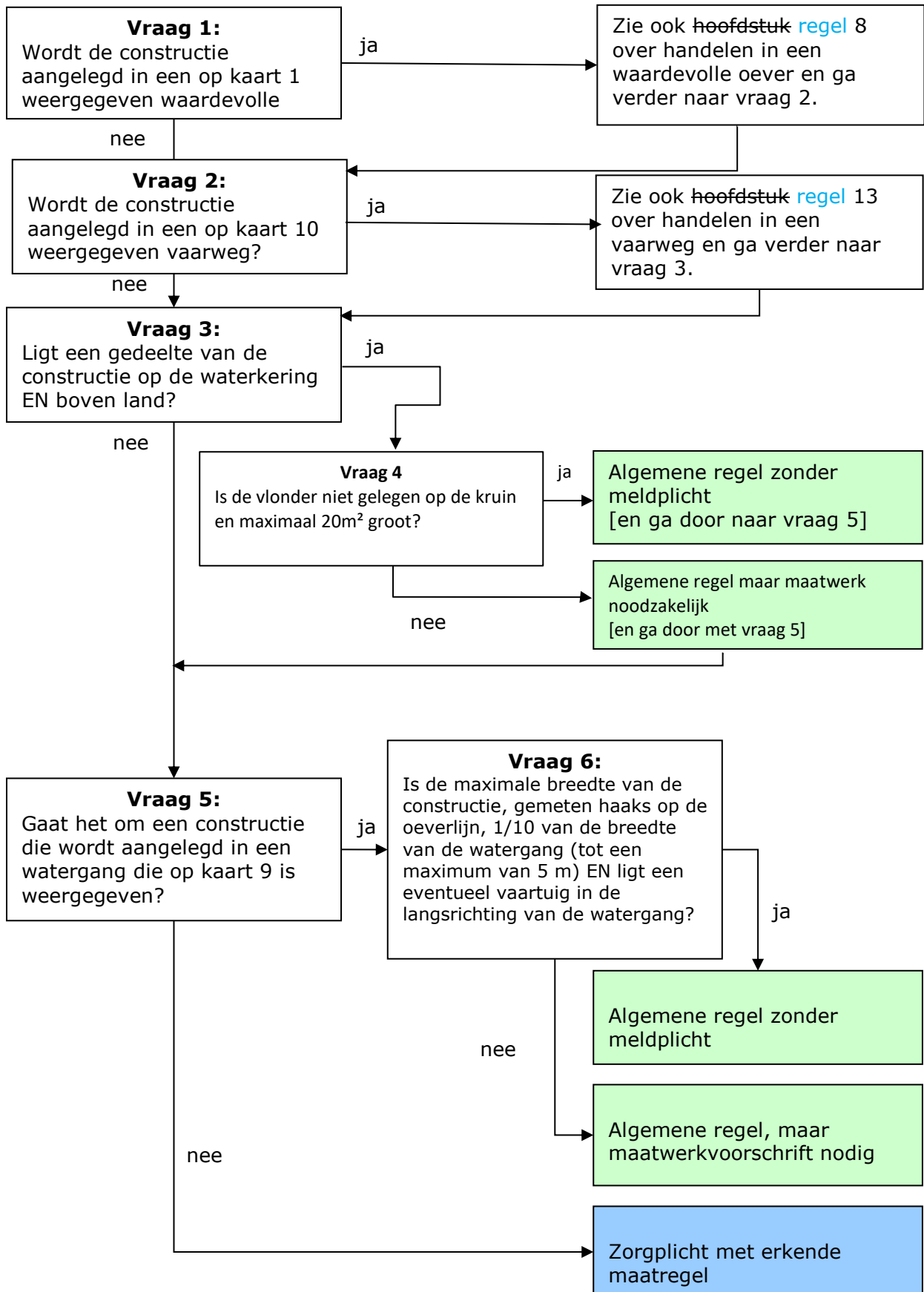

Toelichting vraag 1-2

Een steiger, aanmeervoorziening of meerpaal kan worden geplaatst ter plaatse van een waardevolle oever. Wanneer dit het geval is, moet daarom naast deze regel ook regel 8 over handelen in een waardevolle oever worden geraadpleegd. Voor de overige belangen kan bij een steiger, aanmeervoorziening of meerpaal worden volstaan met een zorgplicht. Hetzelfde geldt voor een steiger, aanmeervoorziening of meerpaal in een vaarweg. Wanneer dit het geval is, moet daarom naast deze regel ook regel 13 over handelen in een vaarweg worden geraadpleegd.

Toelichting vraag 3

Een steiger is een constructie boven het water. In een aantal gevallen loopt een steiger door tot boven het land. Is dit het geval in (de kernzone van) een waterkering, dan gelden er enkele beperkingen om de functie van en het onderhoud aan de waterkering te waarborgen en om afkalving van de oever te voorkomen. Dit gebeurt in de vorm van een algemene regel zonder meldplicht.

AFBEELDING 6.1 STEIGER OP WATERKERING

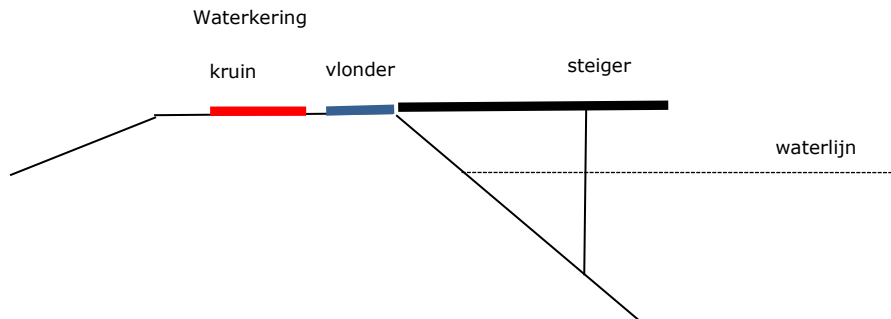

Toelichting vraag 4

Bij uitzondering kan worden afgeweken van de eisen voor steigers die doorlopen tot op een waterkering, maar in die gevallen is een maatwerkbesluit noodzakelijk.

Toelichting vraag 5

Er is een beperkt aantal boezemwatergangen die een essentiële rol vervullen in de aanvoer van water naar de boezemgemalen en die kritisch zijn waar het gaat om de afvoercapaciteit. Elk obstakel in deze watergangen kan in beginsel leiden tot een onaanvaardbare belemmering in de afvoer van water. Deze boezemwatergangen zijn op kaart 9 met een kleur aangegeven.

Buiten deze kritische boezemwateren kan bij een steiger, aanmeervoorziening of meerpaal worden volstaan met een zorgplicht.

Toelichting vraag 6

Bij uitzondering kan worden afgeweken van de eisen voor steigers voor deze wateren, maar in die gevallen is maatwerk nodig.

1.3 Zorgplicht

De zorgplicht is omschreven in artikel 3.1 van de keur en is van toepassing op het aanbrengen en hebben van een:

- a. steiger, met uitzondering van een steiger die wordt aangebracht in een op kaart 9 weergegeven watergang, of;
- b. aanmeervoorziening, met uitzondering van een aanmeervoorziening die wordt aangebracht in een op kaart 9 weergegeven watergang, of;
- c. meerpaal, met uitzondering van een meerpaal die wordt aangebracht in een op kaart 9 weergegeven watergang.

Waarom regels?

Een steiger, aanmeervoorziening of meerpaal kan een nadelige invloed hebben op het functioneren van het watersysteem. Zo kan de aanwezigheid van deze constructies de doorstroming in de watergang verminderen, het onderhoud van de watergang belemmeren en kan zich drijfvuil en kroos ophopen. Daarnaast kan een meerpaal of aanmeervoorziening een negatief effect hebben op de stabiliteit van een waterkering. Niet alleen de constructie zelf, maar ook het gebruik daarvan kan een nadelige invloed hebben. Zo kan een aangemeerde boot de doorstroming van de watergang belemmeren. De zorgplicht houdt in dat het de verantwoordelijkheid van de initiatiefnemer is om te voorkomen dat deze nadelige effecten optreden.

Wanneer goed?

Ter uitwerking van de zorgplicht is een erkende maatregel opgesteld. Het volgen van deze erkende maatregel is geen verplichtingen ~~bevat~~. Toch kan het voordelig zijn om volgens deze erkende maatregel te werken, omdat dan in ieder geval voldoende zorgvuldig wordt gehandeld. Aan de in de keur opgenomen zorgplicht wordt dus per definitie voldaan wanneer deze erkende maatregel wordt gevolgd.

Erkende maatregel

Steigers

Steigers zijn in ieder geval toegestaan, indien:

- a. de palen kleiner of gelijk zijn aan rond 250 millimeter, of vierkant 200 x 200 millimeter, en;
- b. de onderlinge afstand tussen twee steigers evenwijdig aan de oeverlijn minimaal 2,50 meter bedraagt, en;
- c. de onderkant van de steiger min. 0,20 meter boven het zomerpeil ligt, en;
- d. bij het aanmeren van een boot, deze parallel aan de oever wordt aangemeerd, en;
- e. de steiger gemeten haaks op de oever maximaal 1/5 van de breedte van de watergang in beslag neemt, en;
- f. de steiger gemeten haaks op de oever maximaal 5 meter breed is.

Aanmeervoorzieningen

Aanmeervoorzieningen mogen in ieder geval worden toegepast, indien:

- a. maximaal vier palen worden toegepast, en;
- b. de palen kleiner of gelijk zijn aan rond 250 millimeter, of vierkant 200 x 200 millimeter, en;
- c. de onderlinge afstand tussen twee aanmeervoorzieningen evenwijdig aan de oeverlijn minimaal 2,50 meter bedraagt, en;
- d. de onderkant van de gording minimaal 0,20 meter boven het zomerpeil ligt, en;
- e. bij het aanmeren van een boot, deze parallel aan de oever wordt aangemeerd.

Meerpalen

Meerpalen mogen in ieder geval worden toegepast, indien:

- a. de palen kleiner of gelijk zijn aan rond 600 millimeter of vierkant 500 x 500 millimeter, en;
- b. er haaks gemeten op de oeverlijn niet meer dan twee meerpalen aanwezig zijn, en;
- c. de onderlinge afstand tussen de meerpalen evenwijdig aan de oeverlijn minimaal 2,50 meter bedraagt, en;
- d. bij het aanmeren van een boot, deze parallel aan de oever wordt aangemeerd, en;
- e. minimaal $\frac{2}{3}$ van de breedte van de watergang aaneengesloten vrij blijft.

1.4 Algemene regel

Artikel 1: Reikwijdte van deze algemene regel

Deze algemene regel is van toepassing op het aanbrengen van:

- a. steigers, meerpalen en/of aanmeervoorzieningen in een watergang die is weergegeven op kaart 9, en;
- b. steigers in de kern- en/of beschermingszone van waterkeringen, voor zover deze geheel of gedeeltelijk boven land liggen.

Artikel 2: Specifieke voorwaarden voor maatvoering voor op kaart 9 aangewezen watergangen

Constructies zijn toegestaan wanneer:

- a. de maximale breedte (gemeten haaks op de oeverlijn) niet meer bedraagt dan 1/10 van de breedte van het oppervlaktewater met een maximale breedte van 5 meter, en;
- b. de palen kleiner of gelijk zijn aan rond 250 millimeter, of vierkant 200 x 200 millimeter, en;
- c. de onderkant van de steiger of gording minimaal 0,20 meter boven het zomerpeil ligt, en;
- d. boten en andere vaartuigen uitsluitend in de langsrichting aan de steiger en/of aanmeervoorziening en/of meerpaal worden aangemeerd.

Artikel 3: Specifieke voorwaarden waterkeringen

Steigers die geheel of gedeeltelijk boven land liggen (vlondergedeelte) zijn toegestaan wanneer:

- a. onder de steiger een deugdelijke en standzekere oeverbescherming wordt aangebracht op de doorgaande waterlijn, en;
- b. de vlonder (het gedeelte van de constructie boven land) niet gelegen is OP de kruin (het veelal 1,5 m brede vlakke deel van de dijk) en maximaal 20 m² groot is, en;
- c. de palen van de vlonder kleiner of gelijk zijn aan rond 250 millimeter, of vierkant 200 x 200 millimeter en deze op een minimale afstand van 5 maal de diameter uit elkaar staan.

Artikel 4: Mogelijkheden voor maatwerk

- a. Het college kan bij uitzondering bij maatwerkvoorschrift afwijken van de in artikel 2 voorgeschreven maatvoeringen, wanneer:
 1. de aan- en afvoer van water door de watergang niet wordt belemmerd, en;
 2. onderhoud aan de watergang mogelijk is.
- b. Het college kan bij uitzondering bij maatwerkvoorschrift afwijken van de in artikel 3 onder b voorgeschreven eisen, wanneer de stabiliteit, inspecteerbaarheid en onderhoudbaarheid van de waterkering niet in het geding is.

Toelichting artikel 1: Reikwijdte van deze algemene regel

In dit artikel is aangegeven op welke handelingen deze algemene regel van toepassing is. Kaart 9 bevat de boezemwateren die kritisch zijn in de afvoercapaciteit naar de boezemgemalen en waar elk obstakel een onaanvaardbare aantasting van de afvoercapaciteit kan betekenen. In deze algemene regel zijn de voorwaarden opgenomen waaronder deze handelingen zijn toegestaan. Deze algemene regel geldt op grond van artikel 3.2, eerste lid en tweede lid, sub d, van de keur.

Toelichting artikel 2: Specifieke voorwaarden voor maatvoering

Indien de steiger maximaal 5 meter breed is en de steiger zich in de langsrichting van de watergang bevindt, is een goede afvoercapaciteit gewaarborgd.

Toelichting artikel 4: Mogelijkheden voor maatwerk

In uitzonderlijke gevallen kunnen steigers in genoemde wateren worden toegestaan, die afwijken van de maatvoeringen uit artikel 2. In dat geval is maatwerk nodig. Rijnland zal afwegen of een afwijkende steiger aanvaardbaar is.