

17 Peilafwijking

17.1 Inleiding

Rijnland is als waterbeheerder verantwoordelijk voor het beheer van het waterpeil. In peilbesluiten legt Rijnland vast welk peil in het betreffende gebied door Rijnland wordt gehanteerd. Binnen dit gebied kan het echter voorkomen dat het door Rijnland gehanteerde peil lokaal tot ongewenste gevolgen zou leiden. Zo kan een eigenaar van een laag liggend perceel onevenredig veel nadeel ondervinden door een beperkte drooglegging en kan een eigenaar van een gebouw last krijgen van funderingsschade bij een te laag peil. Wanneer deze eigenaar zelfstandig een ander peil hanteert, is er sprake van een peilafwijking.

17.2 Algemene motivering

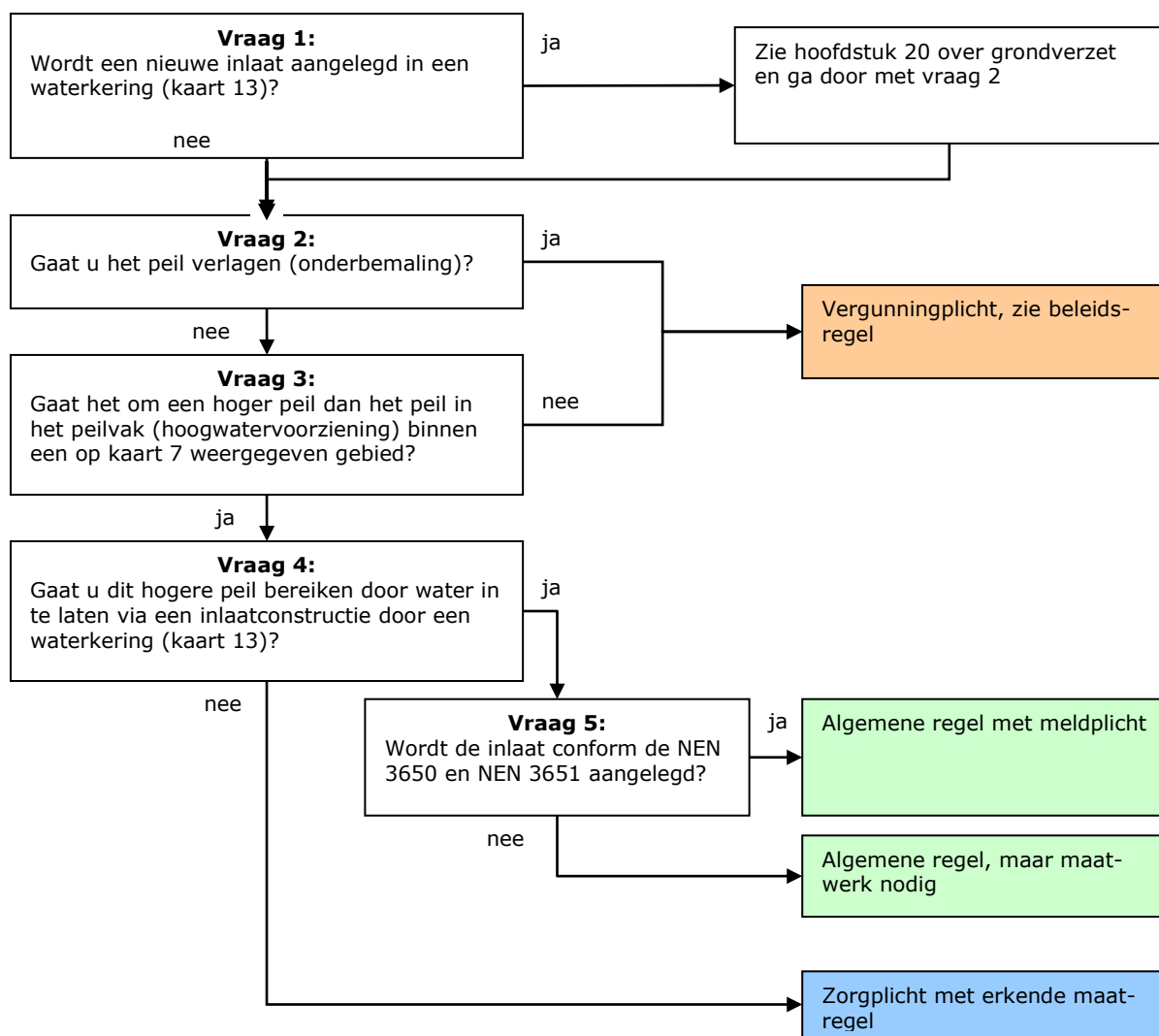

Toelichting vraag 1

Wanneer een inlaat in de kering wordt aangebracht, moet ook hoofdstuk 20 over grondverzet worden geraadpleegd.

Toelichting vraag 2

Wanneer het peil wordt verlaagd ten opzichte van het in het peilbesluit vastgestelde peil, is er sprake van een onderbemaling. Onderbemalingen kennen verschillende risico's voor het functioneren van het watersysteem. Zo kan een onderbemaling (1) de aan- en afvoer van water hinderen, (2) het vermogen om neerslag te bergen verminderen, (3) een toename aan (zoute) kwel veroorzaken, (4) bodemdaling versnellen, (5) een belemmering vormen voor de ecologie en/of (6) het watersysteem minder robuust maken. Vanwege deze risico's wil Rijnland zo min mogelijk onderbemalingen. Slechts wanneer het vasthouden aan het door Rijnland gehanteerde peil tot onevenredig nadeel leidt, kan toestemming worden verkregen voor een onderbemaling. Om deze reden geldt een vergunningplicht voor een onderbemaling.

Toelichting vraag 3

Wanneer het peil wordt verhoogd ten opzichte van het in het peilbesluit vastgestelde peil, is er sprake van een hoogwatervoorziening. Hoogwatervoorzieningen kennen verschillende risico's voor het functioneren van het watersysteem. Zo kan een hoogwatervoorziening (1) de aan- en afvoer van water hinderen, (2) het vermogen om neerslag te bergen verminderen en/of (3) het watersysteem (kwalitatief en kwantitatief) belasten met ingelaten water. Vanwege deze risico's wil Rijnland in beginsel zo min mogelijk hoogwatervoorzieningen.

Binnen Rijnland zijn er echter locaties waarin de aanwezigheid van een hoogwatervoorziening noodzakelijk is. In eerste instantie zijn dit de gronden die hoger zijn gelegen dan het aansluitende peilvak. Zonder een hoogwatervoorziening zouden deze gebieden een te grote drooglegging hebben, waardoor deze ongeschikt worden voor de teelt van gewassen. In tweede instantie zijn dit bebouwde percelen die veelal gelegen zijn langs een waterkering. Zonder een hoogwatervoorziening ontstaat schade aan de fundering van de aanwezige gebouwen. Rijnland heeft deze gebieden op kaart 7 weergegeven. In deze gebieden is een hoogwatervoorziening toegestaan. Via vraag 3 kan worden nagegaan hoe deze hoogwatervoorziening moet worden aangelegd.

Buiten deze gebieden is Rijnland terughoudend met het toestaan van een hoogwatervoorziening. Slechts wanneer het vasthouden aan het door Rijnland gehanteerde peil tot onevenredig nadeel leidt, kan toestemming worden verkregen voor een hoogwatervoorziening. Om deze reden geldt een vergunningplicht voor deze hoogwatervoorzieningen.

Toelichting vraag 4

Een hoogwatervoorziening kan op twee manieren worden gevoed, namelijk uit een hoger peilvak en uit een lager peilvak. In de praktijk wordt dit water veelal via een inlaatconstructie in een waterkering uit de Rijnlandse boezem gehaald (zie afbeelding 17.1). Deze methode heeft niet de voorkeur van Rijnland. Veelal wordt er namelijk meer water ingelaten dan noodzakelijk is voor het verhogen van het peil. Dit overtollige water komt vervolgens in het Rijnlandse peilvak, waarna Rijnland dit water terugpompt naar de boezem. Op deze manier wordt water rondgepompt. Dit rondpompen heeft twee nadelen. Ten eerste wordt een deel van de pompcapaciteit gebruikt voor dit rondpompen. In een periode van neerslag kan deze capaciteit niet worden gebruikt voor het op peil houden van de polder. De kans op wateroverlast neemt hierdoor toe. Ten tweede kost het rondpompen van water onnodig veel energie. Deze nadelen zijn aanleiding om in een algemene regel voorwaarden te stellen aan de hoogwatervoorzieningen waarbij een nieuwe inlaat in de kering wordt aangebracht. Iedere inlaat die na 1 juli 2015 wordt aangebracht, wordt gezien als een nieuwe inlaat. Ook wanneer deze een bestaande inlaat vervangt.

Let op: wanneer een inlaat in de kering wordt aangebracht, moet ook hoofdstuk 15 over kabels en leidingen worden geraadpleegd.

Voor hoogwatervoorzieningen met een bestaande inlaat volstaat de zorgplicht.

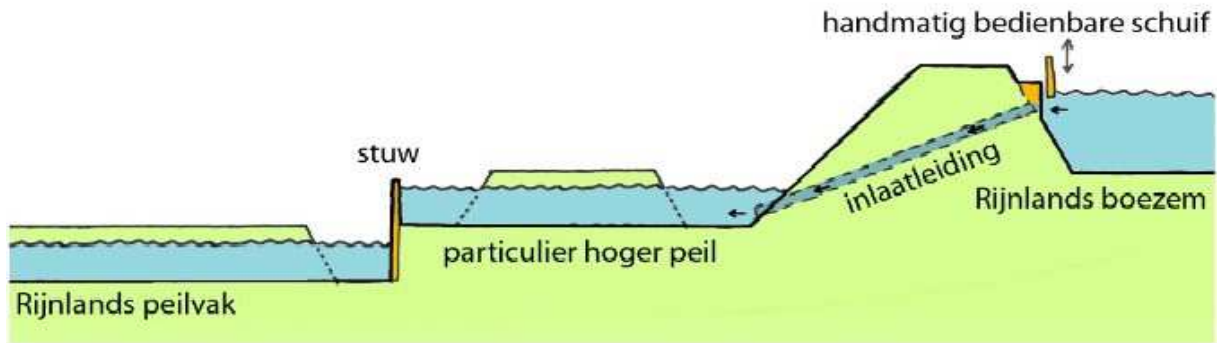

AFBEELDING 17.1 WATERINLAAT DOOR EEN WATERKERING

De tweede methode is het oppompen van water uit een lager gelegen peilvak (zie afbeelding 17.2). Rijnland geeft de voorkeur aan deze methode, omdat de problemen rondom rondpompen van water niet optreden bij deze methode; een zorgplicht volstaat dan.

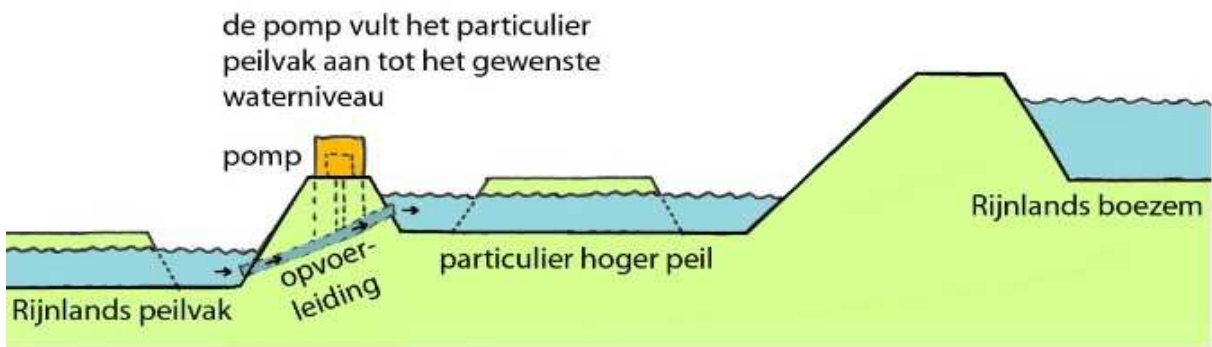

AFBEELDING 17.2 WATER OPPOMPEN

Toelichting vraag 5

Wanneer het onderhoud of vervanging van een bestaande inlaat betreft, is het veelal niet mogelijk om de leiding conform de NEN 3650 en NEN 3651 buiten de veiligheidszone van de kering aan te brengen. Wanneer de inlaat buiten de veiligheidszone van de waterkering ligt, kunnen de werkzaamheden onder algemene regel met meldplicht worden uitgevoerd. De inlaat mag in beginsel niet in strijd met de NEN-normen in de waterkering of veiligheidszone van de waterkering worden aangebracht. Wanneer er echter geen andere oplossing mogelijk is, kan Rijnland in uitzonderlijke gevallen via een maatwerkvoorschrift toestaan dat de inlaat toch wordt aangelegd. Voordat de inlaat mag worden aangelegd, moet dit maatwerkvoorschrift zijn verleend. Rijnland kan worden benaderd voor advies en toelichting over deze NEN-normering.

17.3 Erkende maatregel

Deze erkende maatregel is van toepassing op het aanbrengen en hebben van een hoogwatervoorziening, wanneer:

- a. de hoogwatervoorziening is gelegen binnen een in kaart 7 aangewezen gebied, en;
- b. er geen nieuwe inlaat in de waterkering wordt aangebracht.

Waarom regels?

Een hoogwatervoorziening kan een nadelige invloed hebben op het functioneren van het watersysteem. Zo kan een hoogwatervoorziening (1) de aan- en afvoer van water hinderen en (2) het vermogen om neerslag te bergen verminderen. De zorgplicht houdt in dat het belangrijk is te voorkomen dat deze nadelige effecten optreden als gevolg van een hoogwatervoorziening.

Wanneer goed?

Deze erkende maatregel is een nadere uitwerking van de zorgplicht, zoals die is omschreven in artikel 3.1 van de keur. Dit betekent dat deze erkende maatregel geen verplichtingen bevat. Toch heeft het volgen van dit document een belangrijk voordeel. Wanneer de handeling namelijk wordt uitgevoerd zoals beschreven in dit document, wordt in ieder geval voldoende zorgvuldig gehandeld. Aan de in de keur opgenomen zorgplicht wordt dus per definitie voldaan wanneer deze erkende maatregel wordt gevolgd.

Kunstwerk

Het kunstwerk dat wordt aangelegd ten behoeve van de peilafwijking, is in ieder geval goed als:

- a. de afvoer van overtollig water gedurende en na een neerslaggebeurtenis niet wordt vergroot door bediening of aanpassing van het afvoerende kunstwerk, en
- b. het kunstwerk zo wordt geconstrueerd en gehouden dat deze standzeker is en er geen water langs of onder het kunstwerk stroomt.

17.4 Algemene regel

Artikel 1: Reikwijdte van de algemene regel

Deze algemene regel is van toepassing op het aanbrengen en hebben van een hoogwatervoorziening, wanneer:

- a. de hoogwatervoorziening is gelegen binnen een in kaart 7 aangewezen gebied, en;
- b. een nieuwe inlaat in de waterkering wordt aangebracht.

Artikel 2: Inlaatconstructie

- a. De inlaatconstructie moet afsluitbaar zijn.
- b. Wanneer er geen noodzaak is om water in te laten, moet de inlaatconstructie zijn afgesloten.
- c. De inwendige diameter van de inlaat mag niet groter zijn dan 60 millimeter.
- d. Het werk moet plaatsvinden volgens de vigerende NEN 3650 en NEN 3651.

Artikel 3: Mogelijkheden voor maatwerk

Het college kan bij maatwerkvoorschrift afwijken van de in artikel 2 voorgeschreven werkwijze en een andere werkwijze voorschrijven, wanneer:

- a. het door lokale omstandigheden redelijkerwijs niet mogelijk is om conform de vigerende NEN 3650 en NEN 3651 te werken, en;
- b. de stabiliteit van de waterkering in de aanlegfase niet in gevaar komt, en;
- c. de stabiliteit van de waterkering in de beheerfase niet in gevaar komt.

Artikel 4: Meldplicht

- a. Het aanleggen van een nieuwe inlaatconstructie ten behoeve van een hoogwatervoorziening moet uiterlijk twee weken voor aanvang van de uitvoering bij het bestuur worden gemeld.
- b. De melding kan schriftelijk dan wel digitaal worden gedaan.
- c. Bij de melding wordt de volgende informatie verschaft:
 1. naam en adres van degene die de inlaatconstructie gaat of laat aanbrengen;
 2. adres of locatie waar de inlaatconstructie worden uitgevoerd;
 3. de diameter van de inlaatconstructie.

Toelichting artikel 1: Reikwijdte van deze algemene regel

Deze algemene regel is van toepassing op het aanbrengen en hebben van een hoogwatervoorziening, wanneer:

- de hoogwatervoorziening is gelegen binnen een in kaart 7 aangewezen gebied, en
- er een nieuwe inlaat wordt aangelegd.

Aan deze handeling zijn op grond van artikel 3.2, lid 1 en lid 2, sub k van de keur voorwaarden verbonden. In deze algemene regel zijn deze voorwaarden opgenomen.

Toelichting artikel 2: Inlaatconstructie

Afsluiten (a en b)

De inlaatconstructie dient om water aan te voeren, wanneer het peil in de hoogwatervoorziening te laag is. Daarnaast kan de waterkwaliteit aanleiding zijn om water in te laten. Wanneer water wordt ingelaten op momenten dat de hoogwatervoorziening voldoende is gevuld met water, stroomt dit water direct weg uit de hoogwatervoorziening. Wanneer er geen goed onderbouwde aanleiding is om water in te laten, wordt onnodig water ingelaten, dat door Rijnland moet worden weggepompt.

De constructie (c)

Het onnodig inlaten van water is eenvoudig te voorkomen, door de inlaatconstructie op de juiste manier uit te voeren. Hierbij is het van belang om de diameter van de inlaatconstructie te beperken. Door een kleinere leiding kan immers minder water worden aangevoerd.

Toelichting artikel 3: Meldplicht

Rijnland wil de werking van het watersysteem in kaart hebben. Het inlaten van water in een polder vormt hierbij één van de belangrijke factoren. Zonder een goed inzicht in de hoeveelheden water en de locaties waarop dit water in de polder wordt ingelaten, kan Rijnland het water niet efficiënt en effectief beheren.

17.5 Beleidsregel

Artikel 1: Reikwijdte van deze beleidsregel

Deze beleidsregel is van toepassing op een peilafwijking, wanneer:

- a. het een onderbemaling betreft, of;
- b. het een hoogwatervoorziening betreft buiten een op kaart 7 aangewezen gebied.

Artikel 2: Toetsing onderbemaling

1. Een nieuwe onderbemaling is toegestaan, wanneer:
 - a. het door Rijnland gehanteerde peil tot onevenredige benadeling leidt, en;
 - b. de wateraanvoer en waterafvoer naar en uit het achterliggend/aangrenzend gebied en gemaal als gevolg van de onderbemaling niet worden belemmerd, en;
 - c. overlast als gevolg van hevige neerslag niet wordt afgewenteld op een ander peilvak, en;
 - d. geen ontoelaatbare toename in zilte kwel wordt veroorzaakt, en;
 - e. een toename in kwel de waterbalans niet ontoelaatbaar verstoort, en;
 - f. de waterbodem niet opbarst, en;
 - g. de stabiliteit van de waterkering is gewaarborgd, en;
 - h. de waterkwaliteit buiten de onderbemaling als gevolg van het uitmalen van water niet ontoelaatbaar verslechtert.
2. Van onevenredige benadeling, zoals bedoeld in artikel 2, lid 1, sub a, is in ieder geval sprake, wanneer:
 - a. de mediaanhoogte van het maaiveld binnen de onderbemaling ten opzichte van de mediaan of gemiddelde hoogte van het maaiveld in het peilvak bij:
 - i. grasland op een veengrond minimaal 10 centimeter lager ligt, of;
 - ii. grasland op een kleigrond of moerige grond minimaal 15 centimeter lager ligt, of;
 - iii. akkerbouw op een kleigrond of moerige grond minimaal 20 centimeter lager ligt, en;
 - b. deze lagere ligging niet is veroorzaakt door het afgraven van bodem, en;
 - c. de lagere ligging redelijkerwijs niet kan worden voorkomen door de bodem op te hogen.
3. Van onevenredige benadeling, zoals bedoeld in artikel 2, lid 1, sub a, is in ieder geval sprake, wanneer:
 - a. het grondgebruik binnen de onderbemaling afwijkt van het grondgebruik in de rest van het peilvak, en;
 - b. dit afwijkende grondgebruik een grotere drooglegging vereist.

Artikel 3: Toetsing hoogwatervoorziening

Een nieuwe hoogwatervoorziening is toegestaan, wanneer:

- a. het door Rijnland gehanteerde peil tot onevenredige benadeling leidt, en;
- b. de wateraanvoer en waterafvoer naar en uit het achterliggend/aangrenzend gebied en gemaal als gevolg van de hoogwatervoorziening niet worden belemmerd, en;
- c. de aanwezigheid van een wateroverschot door neerslag niet wordt afgewenteld op een ander peilvak, en;
- d. de stabiliteit van de waterkering is gewaarborgd.

Artikel 4: Eisen in de vergunning

In de vergunning worden, indien van toepassing, in ieder geval eisen opgenomen met betrekking tot:

- a. de constructie van de peilregulerende kunstwerken;
- b. de locatie van de peilregulerende kunstwerken;
- c. de capaciteit van de pomp;
- d. het te hanteren peil.

Toelichting artikel 1: Reikwijdte van deze beleidsregel

Deze beleidsregel is van toepassing op een peilafwijking, wanneer:

- het een onderbemaling betreft, en
- het een hoogwatervoorziening betreft, die niet in een op kaart 7 weergegeven gebied ligt.

Deze handeling is op grond van artikel 3.3, lid 1, sub k van de keur zonder vergunning verboden. In deze beleidsregel is aangegeven hoe Rijnland de aanvraag om een vergunning zal toetsen en welke eisen in de vergunning worden opgenomen.

Toelichting artikel 2: Toetsing onderbemaling

Kan de onderbemaling worden toegestaan? (1)

Rijnland is, zoals eerder aangegeven, zeer terughoudend met het toestaan van onderbemalingen. In dit artikel staat een opsomming van voorwaarden waaraan moet worden voldaan, voordat de vergunning kan worden verleend. Het betreft een cumulatieve opsomming, wat betekent dat aan alle voorwaarden moet worden voldaan.

Onevenredige benadeling (a)

Bij vaststelling van het door Rijnland te hanteren peil in het peilbesluit, houdt Rijnland rekening met de lokale omstandigheden en algemene belangen. In beginsel zal dit door Rijnland gehanteerde beleid dus recht doen aan deze belangen. Het is echter onmogelijk om in dit peilbesluit alle belangen volledig tot zijn recht te doen komen. Het kan dus voorkomen dat individuele belangen onevenredig worden geschaad met het door Rijnland gehanteerde peil. Alleen wanneer belangen onevenredig worden geschaad, kan een vergunning voor een nieuwe onderbemaling worden afgegeven. Met andere woorden: een onderbemaling heeft slechts bestaansrecht wanneer belangen onevenredig worden geschaad. In de leden 2 en 3 wordt een verdere invulling van het begrip onevenredige benadeling gegeven.

Niet belemmeren van wateraanvoer en waterafvoer (b)

Om het peil te kunnen verlagen, is een verandering van het watersysteem nodig. Eén van de voornaamste wijzigingen is het plaatsen van stuwen en/of dammen, om het deel waarin het peil wordt verlaagd te scheiden van de rest van het peilvak. Deze objecten zorgen ervoor dat het water niet meer door het watersysteem kan stromen. Het is niet acceptabel om een onderbemaling te realiseren, indien achterliggende of aangrenzende gebieden daardoor niet meer voldoende kunnen worden voorzien van water. Evenmin zijn onderbemalingen acceptabel, indien het water van achterliggende of aangrenzende gebieden niet meer voldoende kan worden afgevoerd. Eventuele stagnatie in de doorstroming kan worden voorkomen door een vervangende watergang aan te leggen.

Niet afwentelen overlast bij hevige neerslag (c)

Door een onderbemaling wordt een deel van het peilvak niet langer door Rijnland bediend. Hierdoor heeft Rijnland geen directe invloed op het peil. Wanneer degene die de onderbemaling beheert, de neerslag sneller uit de onderbemaling wegpompt, vindt binnen de onderbemaling minder berging van neerslag plaats. Dit is onacceptabel, omdat in

situaties met extreme neerslag de wateroverlast wordt afgewenteld op de rest van het peilvak. Met andere woorden: binnen de onderbemaling wordt zelfstandig gezorgd voor droge voeten, terwijl de burens natte voeten krijgen. Een vergunning voor een onderbemaling wordt daarom alleen verleend wanneer overlast niet wordt afgewenteld.

Geen toename (zilte) kwel (d en e)

Een onderbemaling kan negatieve gevolgen voor de waterhuishouding hebben. Zo kan dit een toename aan (zilte) kwel veroorzaken. Een eventuele toename aan zilte kwel kan een verslechtering van de waterkwaliteit veroorzaken. Verder kan de toename aan kwel de waterbalans verstoren, waardoor er extra water uit het gebied moet worden afgevoerd.

Niet opbarsten waterbodem (f)

Tot slot kan een onderbemaling leiden tot het opbarsten van de waterbodem. Slechts wanneer dit effect niet optreedt, kan de vergunning worden verleend.

Waterkwaliteit buiten onderbemaling (h)

De waterkwaliteit is niet overal hetzelfde. Zo kan het voorkomen dat het oppervlaktewater binnen een onderbemaling relatief veel voedingsstoffen bevat. Wanneer het overtollige water vanuit de onderbemaling in een watergang wordt gebracht waar relatief weinig voedingsstoffen aanwezig zijn, kan dit de waterkwaliteit nadelig beïnvloeden. In deze gevallen kan worden onderzocht of het op een ander punt wel mogelijk is om water uit te malen.

Lagere ligging (2)

Een lagere ligging ten opzichte van de mediaanhoogte van het maaiveld binnen het peilvak, kan aanleiding zijn van onevenredige benadeling bij het door Rijnland gehanteerde peil. Voor een drietal situaties is in deze beleidsregel aangegeven bij welk hoogteverschil sprake is van onevenredige benadeling. Voor alle andere situaties (zoals zandgronden) wordt per geval beoordeeld of de lagere ligging onevenredige benadeling oplevert. Wanneer de lagere ligging is veroorzaakt door het afgraven van de bodem of redelijkerwijs kan worden voorkomen door de bodem voorafgaand aan het gebruik op te hogen, is er geen sprake van onevenredige benadeling.

Afwijkend grondgebruik (3)

Wanneer het grondgebruik in de onderbemaling afwijkt van het grondgebruik in het peilvak en dit afwijkende grondgebruik een grotere drooglegging vereist, is er sprake van onevenredige benadeling. Rijnland maakt bij deze beoordeling gebruik van een droogleggingsrichtlijn.

Let op: het is belangrijk dat het bestemmingsplan dit andere gebruik mogelijk maakt.

Toelichting artikel 3: Toetsing hoogwatervoorziening

Rijnland is, zoals eerder aangegeven, zeer terughoudend met het toestaan van hoogwatervoorzieningen. In dit artikel staat een opsomming van voorwaarden waaraan moet worden voldaan voordat de vergunning kan worden verleend. Het betreft een cumulatieve opsomming, wat betekent dat aan alle voorwaarden moet worden voldaan.

Onevenredige benadeling (a)

Bij vaststelling van het door Rijnland te hanteren peil in het peilbesluit, houdt Rijnland rekening met de lokale omstandigheden en belangen. In beginsel zal dit door Rijnland gehanteerde beleid dus recht doen aan deze belangen. Het is echter onmogelijk om in dit peilbesluit alle belangen volledig tot zijn recht te doen komen. Het kan dus voorkomen dat lokale belangen onevenredig worden geschaad met het door Rijnland gehanteerde peil. Alleen wanneer belangen onevenredig worden geschaad, kan een vergunning voor een nieuwe hoogwatervoorziening worden afgegeven. Met andere woorden: een hoogwa-

tervoorziening heeft slechts bestaansrecht wanneer belangen onevenredig worden geschaad. De beoordeling van een eventuele onevenredige benadeling is een maatwerkafweging, waarvoor in deze beleidsregel geen uitgangspunten zijn opgenomen.

Niet belemmeren van wateraanvoer en waterafvoer (b)

Om het peil te kunnen verhogen, is een wijziging van het watersysteem nodig. Eén van de voornaamste wijzigingen is het plaatsen van stuwen en/of dammen, om het deel waarin het peil wordt verlaagd te scheiden van de rest van het peilvak. Deze objecten zorgen ervoor dat het water niet meer door het watersysteem kan stromen. Het is niet acceptabel om een hoogwatervoorziening te realiseren, indien achterliggende of aangrenzende gebieden daardoor niet meer voldoende kunnen worden voorzien van water. Evenmin zijn hoogwatervoorzieningen acceptabel, indien het water van achterliggende of aangrenzende gebieden niet meer voldoende kan worden afgevoerd. Eventuele stagnatie in de doorstroming kan worden voorkomen door een vervangende watergang aan te leggen.

Niet afwentelen overlast bij hevige neerslag (c)

Door een hoogwatervoorziening wordt het peil niet langer door Rijnland gerealiseerd. Hierdoor heeft Rijnland geen directe invloed op het peil. Bij neerslag stroomt de neerslag direct over de stuw en vindt binnen de hoogwatervoorziening geen berging van neerslag meer plaats. Dit is onacceptabel, omdat in situaties met extreme neerslag de wateroverlast wordt afgewenteld op de rest van het peilvak. Met andere woorden: binnen de hoogwatervoorziening wordt zelfstandig gezorgd voor droge voeten, terwijl de burennaten voeten krijgen. Voor kleinere oppervlakken zal dit probleem zich niet snel voordoen. Bij grotere oppervlakken is dit probleem te voorkomen door de breedte waar het water over een stuw de hoogwatervoorziening verlaat, smal te houden. Een vergunning voor een hoogwatervoorziening wordt daarom alleen verleend wanneer overlast niet wordt afgewenteld.

Toelichting artikel 4: Eisen in de vergunning

In de vergunning neemt Rijnland eisen op die nodig zijn om het functioneren van het watersysteem te borgen.

Peilregulerende kunstwerken (a en b)

De toelaatbaarheid van de peilafwijking wordt per situatie beoordeeld. Het is daarom belangrijk dat de peilregulerende kunstwerken, zoals stuwen en inlaatconstructies, worden aangelegd op de locatie waarvoor de toelaatbaarheid is getoetst. Daarnaast is het belangrijk dat deze kunstwerken op de juiste wijze zijn uitgevoerd.

Pompcapaciteit (c)

Bij een onderbemaling wordt water naar het omringende peilvak gepompt. Door de pompcapaciteit te beperken worden nadelige effecten, zoals afwentelen van wateroverlast en een toenemende kwel, geminimaliseerd. De pompcapaciteit wordt voorgeschreven rekening houdend met bemalingsrichtlijnen.

Nieuw peil (d)

In de vergunning wordt voorgeschreven welk peil binnen de peilafwijking mag worden gehanteerd. Hierbij wordt gezocht naar een peil waarin het onevenredige nadeel wordt opgeheven.

Om bodemdaling, verzilting en verdroging zo veel mogelijk te beperken, wordt bij onderbemalingen de peilafwijking zo klein mogelijk gehouden. Concreet betekent dit dat een nieuw peil maximaal een even grote drooglegging kent als de mediaan van de drooglegging van percelen met een vergelijkbaar gebruik in het peilvak. Lokale omstandigheden, zoals bodemdaling en kwel, kunnen aanleiding zijn om een kleinere drooglegging toe te staan binnen de onderbemaling.